

**REGULAMENTUL REZERVAȚIEI MARINE
VAMA VECHE - 2 MAI
(RO SCI 00269)**

Art.1 OBIECTUL ȘI SCOPUL PREZENTULUI REGULAMENT

1. Acest regulament este elaborat în concordanță cu prevederile Ordonanței de Urgență nr. 57/2007, aprobată și modificată prin Legea nr. 49/2011 privind regimul ariilor naturale protejate, conservarea habitatelor naturale, a florei și faunei salbatice, și reglementează activitatea în aria protejată „Acvatoriul litoral marin Vama Veche - 2 Mai”.

2. Aria protejată „Acvatoriul litoral marin Vama Veche - 2 Mai”, denumită în continuare **„Rezervatia Marină Vama Veche - 2 Mai”**, a fost înființată în anul 1980, prin Decizia 31/1980 a Consiliului Județean Constanța, și confirmată ca arie protejată de Legea nr. 5/2000 privind aprobarea Planului de amenajare a teritoriului național, având codul 2.345.

Conform Deciziei Comisiei Europene 2009/92/CE privind instituirea regimului de arie naturală protejată a siturilor de importanță comunitară ca parte integrantă a rețelei ecologice europene Natura 2000, precum și prevederilor Ordinului Ministrului Mediului și Pădurilor nr. 2387/2011, zona este trecută în regim special de conservare ca sit component al rețelei ecologice europene Natura 2000, cu codul RO SCI 0269.

3. Scopul principal pentru care a fost înființată această rezervație este cel de conservare a biodiversității marine. De asemenea, se urmărește eliminarea și prevenirea activităților de exploatare sau utilizare a resurselor care contravin obiectului de conservare, precum și asigurarea de condiții pentru activitățile de cercetare științifică, educaționale și recreative. În anumite subzone, prin Regulament, se permit activități tradiționale, permanente sau temporare.

4. Administrarea rezervației se realizează de către un Custode. Custodia Rezervației este încredințată de către Ministerul Mediului și Pădurilor, prin încheierea unei Convenții de custodie care stabilește obligațiile și drepturile părților.

5. Scopurile acestei Rezervații Marine sunt:

- ♦ Conservarea biodiversității, în special a habitatelor critice și a speciilor periclitate;
- ♦ Protecția habitatelor și speciilor de interes pe care se bazează turismul;
- ♦ Creșterea productivității pescăriilor, prin: asigurarea împotriva colapsului stocurilor; creșterea densității și dimensiunilor individuale; creșterea diversității ihtiofaunei; folosirea acestora ca tampon împotriva exploatării excesive; ca zone de reproducere; ca zone cu un bun potențial de reproducere și variabilitate genetică;
- ♦ Aprofundarea cunoașterii ecosistemului marin prin furnizarea de informații privind legăturile funcționale, asigurarea de zone-pilot de studiu pentru cercetători, bănci ecologice și noduri în rețelele de monitoring;
- ♦ Crearea unui refugiu pentru speciile exploatate intens;
- ♦ Protejarea diversității genetice a populațiilor exploatate intens;
- ♦ Promovarea cooperării transfrontaliere;
- ♦ Promovarea unui model de cooperare cu societatea civilă privind protecția și dezvoltarea durabilă în zona costieră.

Art.2 DEFINIȚII

1. În sensul prezentului Regulament, termenii utilizați se definesc după cum urmează:

a. **activitate subacvatică:** vizite subacvatice, cu sau fără aparate de respirat, organizate de societăți sau asociații, precum și scufundări cu sau fără aparate de respirat efectuate de persoane fizice;

b. **ambarcațiune:** vas plutitor de dimensiuni mici, cu vâsle, vele sau cu motor;

c. **barcă/lotcă:** ambarcațiune pescărească din lemn sau fibră, cu carena tare și prova și pupa ascuțite;

d. **habitat critic:** areal esențial în conservarea unei specii de plantă sau animal amenințată;

e. **yacht:** ambarcațiune sportivă cu sau fără vele, utilizată pentru călătorii de agrement;

f. **navă:** vehicul pentru transportul pe apă al călătorilor și mărfurilor;

g. **pescuit de subzistență:** tip de pescuit în care peștele capturat este consumat de pescar sau de familia acestuia;

h. **specie amenințată:** specie periclitată, vulnerabilă sau rară;

i. **specie de interes:** specie de plantă sau animal, atractivă, foarte populară și care este utilizată pentru focalizarea atenției în campaniile de conservare.

Art.3 DELIMITAREA ȘI ZONAREA REZERVAȚIEI

1. Limitele Rezervației Marine Vama Veche - 2 Mai, conform Deciziei Comisiei Europene 2009/92/CE privind instituirea regimului de arie naturală protejată a siturilor de importanță comunitară ca parte integrantă a rețelei ecologice europene Natura 2000, precum și prevederilor Ordinului Ministrului Mediului și Pădurilor nr. 2387/2011, sunt cele prezentate în Anexa nr. 1 a prezentului Regulament.

2. Pentru realizarea unui management eficient, în corelație cu principiile conservării naturii și cu aspirațiile populației locale, se instituie următoarele zone ale Rezervației Marine Vama Veche - 2 Mai:

- Zona A (zona de protecție specială) este împărțită în două sectoare care acoperă habitatele de importanță europeană 1170-7 cu *Corallina officinalis*, 1170-8 cu *Cystoseira barbata* și 1170-10 cu *Pholas dactylus*, precum și epava și un perimetru de siguranță în jurul acesteia.
- Zona B: zona tampon, zona de management durabil, în care se permit anumite activități economice tradiționale,

3. Coordonatele geografice ale celor două zone (în Stereo 70) sunt după cum urmează:

- Sectoarele zonei A:

257164; 788456	și respectiv:	256493; 788501
257052; 787992		256509; 788802
259130; 788415		256202; 788814
259167; 788447		256190; 788515

- Zona B: coordonatele exterioare sunt cele ale rezervației marine (în partea vestică, linia țărmului):

260634; 788334
260642; 800173
254039; 800173
255143; 788425



Figura nr. 1 – Limita vestică a rezervației, cu amplasarea zonelor strict protejate

4. În zona A sunt permise următoarele activități:
- desfășurarea activității Serviciului Salvamar;
 - accesul navelor Custodelui, Gărzii de Coastă și Marinei Militare aflate în misiune, precum și a celor cu misiuni de salvare;
 - cercetarea științifică și activitatea de monitoring.
5. În zona B sunt permise toate activitățile specifice zonei A, precum și următoarele activități:
- pescuitul tradițional/de subzistență al localnicilor, cu următoarele tipuri de unelte: talian, setci, paragate, năvod de plajă și undițe. Este interzisă recoltarea nevertebratelor;
 - libera navigație a ambarcațiunilor pescărești tradiționale, numai cu vâsle sau vele, și numai în scopul practicării activităților tradiționale;
 - îmbăierea și înotul, numai în perimetrul plajelor amenajate, în punctele Vama Veche și 2 Mai;
 - navigația ambarcațiunilor de agrement, de cel mult 12 m lungime, numai cu vase, vele, sau hidrobiciclete, pescuitul sportiv, activitățile subacvatice și cele educaționale, în condițiile stipulate în prezentul Regulament;
6. Toate activitățile care nu sunt explicit permise prin prezentul Regulament, în zonele A și B, sunt strict interzise.
7. Pentru activitățile atipice, care nu au putut fi cuprinse în prezentul Regulament, se poate obține aprobarea Custodelui numai în baza unei documentații științifice și pe baza avizelor și autorizațiilor emise de APM Constanța, conform OUG 164/2008 - pentru modificarea și completarea Ordonanței de Urgență a Guvernului nr. 195/2005 privind protecția mediului, Monitorul Oficial 808/2008, OUG 114/2007 - pentru modificarea și completarea Ordonanței de Urgență a Guvernului nr. 195/2005 privind protecția mediului, Monitorul Oficial 713/2007, OUG 57/2007 - privind regimul ariilor naturale protejate, conservarea habitatelor naturale, a florei și faunei sălbatice (aprobată prin Legea nr. 49/2011 privind regimul ariilor naturale protejate, conservarea habitatelor naturale, a florei și faunei sălbatice), Monitorul Oficial 442/2007, privind protecția mediului, care să dovedească, dincolo de orice urmă de îndoială, că respectiva activitate nu dăunează mediului natural. Custodele își rezervă dreptul de a interzice activitatea respectivă, în anumite condiții în care se consideră că activitățile sunt dăunătoare pentru mediul marin.

Art.4 SUPRAVEGHEREA ȘI PAZA REZERVAȚIEI

Supravegherea și paza Rezervației sunt destinate să asigure respectarea prezentului Regulament și să prevină evenimente care pot deteriora starea Rezervației.

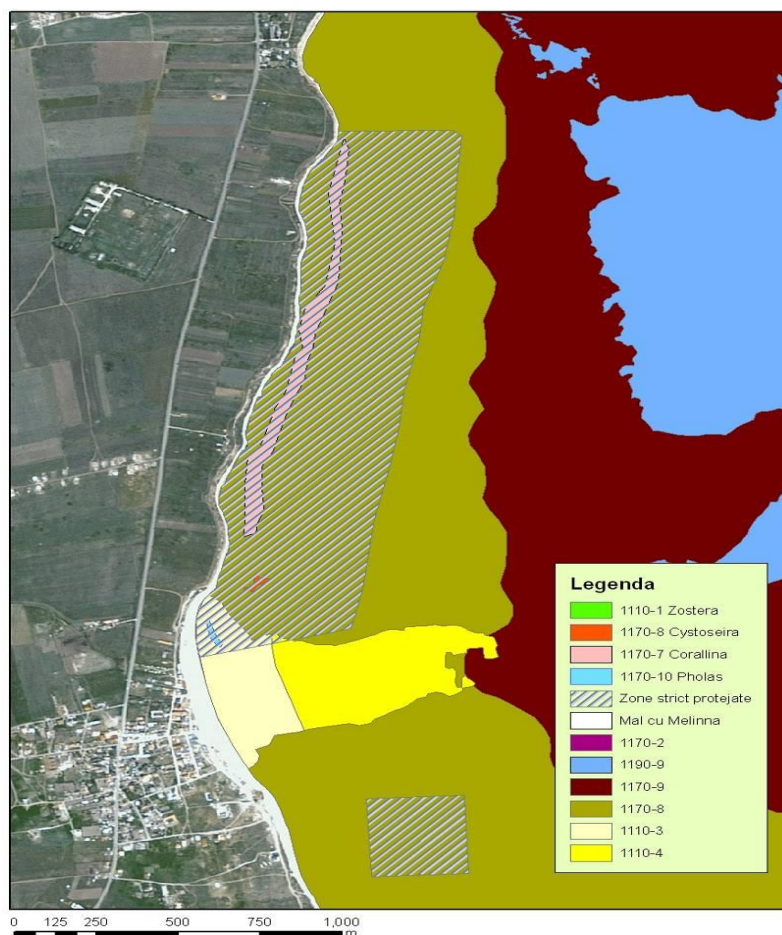
1. În conformitate cu legislația în vigoare, activitatea de supraveghere și pază în Rezervația Marină este exercitată de personalul autorizat al Custodelui. În exercitarea activității de pază și supraveghere, Custodele poate apela la cadrele Gărzii de Coastă și ale Poliției. Condițiile și modalitățile de colaborare între Custode și alte autorități vor fi stipulate prin protocol de colaborare încheiat între părțile implicate.
2. În cazul producerii de fenomene de forță majoră (poluări, calamități, focare de infecții etc.), instituțiile abilitate intervin conform prevederilor legale, cu obligativitatea înștiințării

Custodelui. Custodele va informa, la rândul său, Agenția de Protecție a Mediului și Garda de Mediu Constanța și va cere sprijinul ori de câte ori este cazul.

Art.5 SERVICIUL SALVAMAR

Serviciul Salvamar este destinat prevenirii și acordării de ajutor persoanelor în pericol de înec.

1. Punctele de permanență Salvamar în Rezervația Marină sunt stabilite în localitățile 2 Mai și Vama Veche.
2. Serviciul Salvamar își va desfășura activitatea utilizând doar ambarcațiuni care să nu genereze poluare.
3. Membrii echipelor Salvamar colaborează cu Custodele în acțiunile de pază organizate pe teritoriul Rezervației.

ART.6 PREVEDERI REFERITOARE LA CERCETAREA ȘTIINȚIFICĂ

Cercetarea științifică efectuată în Rezervație reprezintă studiul amănunțit, efectuat în mod sistematic, al habitatelor, speciilor și mediului marin, în vederea realizării scopurilor pentru care a fost creată această arie protejată.

1. Cercetarea științifică în Rezervația Marină are ca scop primordial conservarea patrimoniului floristic și faunistic al Mării Negre. Pentru realizarea acestui scop, după inventarierea speciilor și evaluarea gradului lor de periclitate, Custodele va asigura monitorizarea continuă a elementelor endemice, periclitate sau rare, precum și a habitatelor caracteristice și a speciilor indicatoare.
2. Custodele stabilește măsurile necesare în vederea împiedicării distrugerii voite sau accidentale, de către om, a speciilor de plante sau animale strict ocrotite de pe suprafața Rezervației.
3. Activitatea de cercetare științifică pe teritoriul Rezervației marine se desfășoară în baza unui aviz emis de Custode.
4. Activitatea de cercetare în Rezervația Marină efectuată de către colaboratori externi ai Custodelui se va desfășura pe baza unui contract de colaborare încheiat cu acesta. Clauzele contractului se stabilesc de comun acord de către părți. Dreptul asupra rezultatelor se stabilește prin contract.

Art.7 INTERDICȚII GENERALE PE ÎNTREG CUPRINSUL REZERVAȚIEI

1. În interiorul Rezervației Marine Vama Veche - 2 Mai, orice activitate care ar putea pune în pericol siguranța elementelor de mediu protejate și a obiectivelor instituționale ale Rezervației, conform prezentului Regulament, este interzisă. Sunt interzise în mod special activitățile următoare:

- a. navigația liberă, cu excepția a ceea ce este explicit stipulat în regulile privind regimul de siguranță în diferitele zone ale Rezervației;
- b. vânătoarea (inclusiv subacvatică), capturarea, colectarea, distrugerea speciilor de plante și animale prin orice mijloace și orice altă activitate care ar putea prezenta un pericol pentru aceste specii;
- c. activitățile de acvacultură și/sau introducerea de specii exotice;
- d. modificarea directă sau indirectă, prin orice mijloace, a caracteristicilor geofizice ale mediului (colectarea și distrugerea substratului pietros) și a celor biochimice ale apei, ca și deversarea de reziduuri lichide și solide și introducerea oricăror substanțe care ar putea schimba, chiar și temporar, caracteristicile mediului marin;
- e. activitățile de pescuit care pot genera efecte distructive asupra biocenozelor și habitatelor bentale;
- f. traularea de orice fel, utilizarea oricăror unelte de pescuit care nu sunt explicit stipulate în prezentul Regulament (cu excepția celor prevăzute în autorizațiile speciale de pescuit în scop științific);
- g. scufundările de orice fel, cu excepția celor explicit stipulate în regulile privind regimul de siguranță al diferitelor zone ale Rezervației;
- h. înotul, cu excepția celor explicit stipulate în regulile privind regimul de siguranță al diferitelor zone ale Rezervației;
- i. utilizarea armelor, explozivilor și a oricăror alte mijloace distructive, ca și a substanțelor toxice și poluante în mediul acvatic.
- j. distrugerea sau degradarea panourilor informative și indicatoare, precum și a plăcilor sau a semnelor de marcaj privind delimitarea Rezervației;

2. Pentru cele care nu sunt stabilite prin prezentul Regulament privind disciplina siguranței în zonele A și B ale Rezervației, rămân în vigoare interdicțiile stabilite prin legile: Ordonanța de Urgență a Guvernului nr. 195/2005, Legea nr. 192/2001, Ordonanța de Urgență a Guvernului nr. 57/2007 privind regimul ariilor naturale protejate, conservarea habitatelor naturale, a florei și faunei salbatice, Legea nr. 280/2003, Ord. 38/ SMI/2004 al MMGA (ordin comun) - privind aprobarea Codului de conduită pentru activitățile de recreere din zona costieră, OUG nr. 154/2008 pentru modificarea și completarea Ordonanței de Urgență a Guvernului nr. 57/2007 privind regimul ariilor naturale protejate, conservarea habitatelor naturale, a florei și faunei sălbatice, aprobată prin Legea nr. 49/2011 și a Legii vânătorii și a protecției fondului cinegetic nr. 407/2006, Ord. nr. 159/1266 din 24 iunie 2011 privind aprobarea condițiilor de practicare a pescuitului recreativ/sportiv, regulamentului de practicare a pescuitului recreativ/sportiv și modelelor permiselor de pescuit recreativ/sportiv în ariile naturale protejate.

Art.8 PREVEDERI REFERITOARE LA ÎNOT

1. Înotul este interzis în zona A.
2. Înotul este permis în zona B a Rezervației, numai cu respectarea regulilor impuse de Serviciul Salvamar.

Art.9 PREVEDERI REFERITOARE LA ACTIVITĂȚILE SUBACVATICE

Activitățile subacvatice pot fi efectuate în scopul: recreerii, accesului la cadrul natural, conștientizării, observării cadrului natural, prelevării de probe în interes științific, activităților de intervenție pe mare etc.

9.1 PREVEDERI GENERALE

1. În zona A, scufundările sunt interzise, cu excepția celor desfășurate de Custode în scop științific.
2. În zona B, scufundările sunt permise numai în baza avizelor emise de Custode, conform celor stabilite în subarticolele 9.2, 9.3, 9.4, și 9.5 de mai jos.
3. Activitățile subacvatice nocturne sunt strict interzise pe întreg teritoriul Rezervației.
4. În vederea completării veniturilor necesare pentru administrarea Rezervației Vama Veche - 2 Mai, Custodele poate propune instituirea de tarife pentru emiterea avizelor de desfășurare a activităților subacvatice, conform legislației.

9.2. PREVEDERI SPECIALE REFERITOARE LA DESFĂȘURAREA ACTIVITĂȚILOR SUBACVATICE ÎN ZONA B

1. Custodele poate aproba activități subacvatice pentru persoane fizice sau juridice care se scufundă atât din barcă, cât și de pe mal, până la maximum 20 scufundători pe zi, numai în zona B a Rezervației și numai de către scufundători brevetati (NAUI, PADI etc.).
2. Activitățile subacvatice se pot desfășura în lipsa Custodelui.
3. Dreptul de exercitare a acestei activități în zona B se acordă în baza unui aviz valabil 1 an - conform Ordinului nr. 38/SMI/1044/671 din 2004 al ministrului Mediului și Gospodării Apelor, al ministrului Transporturilor, Construcțiilor și Turismului și al ministrului Sănătății privind aprobarea Codului de conduită pentru activitățile de recreere din zona costieră, punctul I, Art. 2, lit. 3.
4. Ambarcațiunile autorizate prin acest articol nu pot fi mai lungi de 12 m.
5. Custodele stabilește criteriile în baza cărora permisul este valid și intervine în funcție de modificarea statutului persoanelor pentru care s-a emis.

6. Violarea celor stabilite prin aviz sau prin prezentul Regulament conduce la anularea avizului și aplicarea de sancțiuni conform Art. 14.

7. Informarea asupra conținutului Regulamentului, în vederea eliberării permisului, se realizează accesând documentația disponibilă online la adresa www.rmri.ro.

9.3. PROCEDURI PRIVIND ACCESUL, OPRIREA ȘI ANCORAREA AMBARCAȚIUNILOR ÎN ZONA B ÎN SCOPUL VIZITELOR SUBACVATICE

1. Navigația ambarcațiunilor autorizate de Custode trebuie să se desfășoare cu o viteză de maximum 5 noduri.

2. Ancorarea ambarcațiunilor aparținând firmelor și asociațiilor autorizate de Custode și a ambarcațiunilor aparținând persoanelor fizice este permisă numai pe timpul scufundării.

3. Scufundările trebuie să se desfășoare conform cu reglementările în vigoare și, cu excepția persoanelor fizice, întotdeauna trebuie să existe minimum un scafandru experimentat (deținător de brevet echivalent NAUI Master Diver) la cinci vizitatori.

9.4. PLANIFICAREA ȘI MONITORIZAREA ACTIVITĂȚILOR SUBACVATICE

1. Custodele monitorizează activitățile subacvatice desfășurate în zona B.

2. La plecarea pe mare, în vederea efectuării unor activități subacvatice, deținătorul avizului de desfășurare a activităților subacvatice este obligat să anunțe Custodele în legătură cu activitatea ce se va desfășura, prezentând date precum: tipul activității, locația, durata aproximativă, număr personal.

3. Custodele monitorizează regulat din punct de vedere științific zona unde sunt permise scufundări, pentru a verifica dacă există impact asupra mediului.

4. Custodele poate delega oricând un reprezentant care să ia parte la activitățile subacvatice desfășurate de firme, asociații sau persoane fizice, pentru a verifica respectarea Regulamentului Rezervației. Subiecții inspectați sunt obligați să coopereze cu delegatul Custodelui.

5. Custodele, în baza activităților menționate la Articolul 9, poate modifica regulile și restricțiile privitoare la activitățile subacvatice.

Art.10 PREVEDERI REFERITOARE LA PESCUIT ȘI ACVACULTURĂ

Pescuitul, activitate de capturare a peștelui sau altor organisme marine, poate fi efectuat în scop științific, recreativ, de subzistență. Pescuitul comercial este permis numai în anumite zone, cu unelte pasive, nedestructive. Acvacultura, reprezentată de creșterea controlată a plantelor și animalelor acvatice, poate avea un impact semnificativ asupra habitatelor și speciilor din Rezervație.

1. Acvacultura este strict interzisă în perimetrul Rezervației, precum și de jur-împrejurul ei, pe o fâșie cu lățimea de 1 Mm, conform Art. 25 alin.(2) din Legea nr. 280 din 24 iunie 2003 pentru aprobarea Ordonanței de Urgență a Guvernului nr. 202/2002 privind gospodărirea integrată a zonei costiere
2. În zona A sunt interzise orice tip de activități de pescuit, cu excepția celor cu caracter științific, desfășurate în baza unei Autorizații de pescuit științific emisă de autoritățile competente, conform legislației în vigoare.
3. Pescuitul sportiv/recreativ este interzis în zona A. În zona B, pescuitul este permis asociațiilor de pescuit sportiv legal constituite sau unor persoane fizice, pe baza permisului emis de autoritățile competente, conform legii.
4. Activitățile privind protecția fondului piscicol și pescuitul comercial din zona B se vor organiza și desfășura în conformitate cu prevederile Legii nr. 192/19.04.2001 (republicată), Legii nr. 298 din 28 iunie 2004 pentru modificarea și completarea Legii nr. 192/2001 privind fondul piscicol, pescuitul și acvacultura, precum și ale Ordinului de Prohibiție anual.
5. Pescarii sportivi nu pot prinde mai mult de 5 kg de pește pe zi, cu excepția cazului în care au prins un singur pește a cărui greutate depășește 5 kg, conform prevederilor Legii nr. 192/2001 (modificată de Legea nr. 298 din 28 iunie 2004), Anexa 3, art. 4.
6. Capturarea și reținerea peștilor sub dimensiunile legale prevăzute în legislația în vigoare (Legea nr. 298 din 28 iunie 2004) este interzisă.
7. Faptele ilegale din domeniul pescuitului pot fi constatate atât de personalul Custodelui, cât și al celorlalte organizații cu atribuții în perimetrul Rezervației, împuterniciți în acest sens (ANPA și Garda de Coastă), fiind sancționate de organele abilitate în conformitate cu legislația în vigoare.
8. Este strict interzisă traularea pentru pescuitul în scop comercial.

Art.11 PREVEDERI REFERITOARE LA NAVIGAȚIE

Navigația, reprezentată de traficul navelor maritime, civile sau militare, în incinta Rezervației, trebuie limitată cât de mult posibil.

1. Se interzice circulația oricărui tip de navă sau ambarcațiune în zona A. Excepție fac navele sau ambarcațiunile care sunt angrenate în acțiuni de cercetare științifică, aparținând Custodelui. Navele Gărzii de Coastă și Marinei Militare aflate în misiune au permisiunea să navigheze, să oprească și să ancoreze în toate zonele Rezervației.
2. În zona B a Rezervației este permisă navigația ambarcațiunilor de următoarele tipuri:
 - a) barcă/lotcă fără motor;
 - b) alte ambarcațiuni cu vâsle, vele sau motor electric, a căror lungime nu poate depăși 12 m;

c) hidrobiciclete.

3. În tot perimetrul Rezervației Marine, navelor și ambarcațiunilor le sunt strict interzise:

a. descărcarea sau deversarea în mare a deșeurilor de orice tip (menajere, materiale dragate, apa de santină, apă de balast etc.);

b. spălarea tancurilor și deversarea reziduurilor petroliere în mare;

c. poluarea de alt tip a apelor marine.

4. Faptele ilegale săvârșite de navele ce traversează Rezervația Marină pot fi constatate și sancționate atât de personalul Custodelui, cât și de organizațiile împuternicite în acest sens - Căpitania Mangalia și Garda de Coastă.

Art.12 PREVEDERI REFERITOARE LA TURISM

Turismul (activitate recreațională, efectuată în principal pe mal) poate fi extins și în incinta Rezervației, în anumite zone, fiind reprezentat de activități de îmbăiere și înot, precum și de vizite acvatice și subacvatice.

1. Organizarea de activități turistice în zona A a Rezervației este interzisă.

2. În zona B sunt permise activități de turism și de educație, cu respectarea prevederilor prezentului Regulament.

3. În vederea completării veniturilor necesare pentru administrarea Rezervației Vama Veche - 2 Mai, Custodele poate propune instituirea de tarife de acces, conform legislației în vigoare.

Art.13 PREVEDERI REFERITOARE LA REGIMUL DEȘEURILOR

Deșeurile pot proveni din: activitatea turistică, economică, menajeră etc.

1. Navele și ambarcațiunile sunt obligate să respecte Convenția MARPOL 73/78. România a aderat la MARPOL 73/78 - Anexele I și II - și a acceptat Anexa V prin Legea nr. 6/1993 pentru aderarea României la Convenția internațională din 1973 pentru prevenirea poluării de către nave, modificată prin Protocolul încheiat la Londra la data de 17 februarie 1978. Anexa III a fost acceptată în forma sa revizuită prin Ordonanța Guvernului nr. 38/2001 privind acceptarea anexei nr. III, amendată, și a unor amendamente la Convenția internațională din 1973 pentru prevenirea poluării de către nave, modificată prin Protocolul încheiat la Londra la 17 februarie 1978 (MARPOL 73/78) care a fost aprobată prin Legea nr. 750/2001. Anexa IV revizuită la MARPOL 73/78 a fost acceptată prin Legea nr. 305/2005 pentru acceptarea Anexei IV revizuite la Convenția internațională din 1973 pentru prevenirea poluării de către nave, modificată prin Protocolul încheiat la Londra la data de 17 februarie 1978 (MARPOL 73/78), adoptată de Organizația Maritimă Internațională prin Rezoluția MEPC.115(51) a Comitetului pentru Protecția Mediului Marin

la Londra la 1 aprilie 2004. De asemenea, România a acceptat toate amendamentele la această convenție, adoptate din 1984 până în 2010, care au intrat în vigoare.

2. Este interzisă abandonarea deșeurilor de orice fel în Rezervația Marină; turiștii și utilizatorii zonei obligația de a colecta deșeurile pe care le generează pe timpul deplasării în aria Rezervației. Deșeurile colectate vor fi depuse în afara Rezervației și depozitate doar în locuri special amenajate.

3. Turiștii aflați pe plajă se vor supune regulilor stabilite de către autoritatea care gestionează plaja.

ART.14 SANCTIUNI

Încălcarea dispozițiilor prezentului Regulament atrage, după caz, răspunderea disciplinară, contravențională, penală, materială sau civilă, conform legislației în vigoare; sancțiunile se vor aplica în conformitate cu legislația specifică în vigoare, de către autoritățile competente.

Anexa 1 - Harta Rezervației Marine Vama Veche - 2 Mai (ROSCI0269), după formularul Natura 2000

